

**Nebest Adviesgroep B.V.**

Marconiweg 2      T 085 489 01 00  
4131 PD Vianen    F 085 489 01 01  
Postbus 106       E info@nebest.nl  
4130 EC Vianen    I www.nebest.nl

## Energiemanagement Actieplan 2021-2025

### CO2-Prestatieladder



Opdrachtgever      Nebest Adviesgroep B.V.

Rapportnummer      CO2-rapport 01

Status                Concept

Rapportdatum        17 november 2023

Projectleider        Joost van Eerd

Autorisatie	Naam	Paraaf	Datum
Auteur	Joost van Eerd		17 november 2023
Vrijgave	Michiel Post		17 november 2023

Titel : Energiemanagement Actieplan 2021-2025 CO2-Prestatieladder

Rapportnummer : CO2-rapport 01

---

## INHOUDSOPGAVE

<b>1</b>	<b>INLEIDING</b> .....	<b>4</b>
1.1	Onderwerp en toepassingsgebied .....	4
<b>2</b>	<b>BESCHRIJVING VAN DE ORGANISATIE</b> .....	<b>6</b>
2.1	Bedrijfsprofiel .....	6
2.2	Organizational Boundary.....	6
2.2.1	Bedrijfs grootte .....	6
2.2.2	Organisatiegrenzen .....	6
2.3	Beleid .....	7
2.4	Rechtspersoon en verantwoordelijkheden.....	8
<b>3</b>	<b>BASISJAAR EN RAPPORTAGEPERIODE</b> .....	<b>9</b>
<b>4</b>	<b>CO<sub>2</sub>-PRESTATIELADDER</b> .....	<b>10</b>
4.1	Invalshoek A: Inzicht .....	10
4.2	Invalshoek B: Reductie .....	10
4.3	Invalshoek C: Transparantie .....	10
4.4	Invalshoek D: Participatie.....	10
<b>5</b>	<b>BEREKENINGSMETHODEN</b> .....	<b>11</b>
5.1	Inleiding .....	11
5.2	Brandstofverbruik .....	11
5.3	Kantoren .....	11
5.3.1	Aardgasverbruik .....	11
5.3.2	Elektriciteitsverbruik .....	11
5.3.3	Warmte.....	11
5.4	Zakelijk verkeer - vlieg reizen .....	11
5.5	Zakelijk verkeer – privé auto .....	11
5.6	Kwalitatieve analyse.....	12
5.7	Kwantitatieve analyse .....	12
5.8	Verbranding van biomassa .....	12
5.9	GHG verwijderingen.....	12
5.10	Uitzonderingen .....	12
<b>6</b>	<b>PROJECTEN MET CO<sub>2</sub>-GERELATEERD GUNNINGSVOORDEEL</b> .....	<b>13</b>
6.1	Procedure.....	13

Titel : Energiemanagement Actieplan 2021-2025 CO2-Prestatieladder

Rapportnummer : CO2-rapport 01

---

6.2	Project emissie-inventarisatie .....	14
<b>7</b>	<b>CONTROLE .....</b>	<b>15</b>
7.1	Monitoring en meting.....	15
7.2	Beoordeling van de naleving wettelijke en andere eisen.....	15
7.3	Interne audit .....	15
7.4	Afwijkingen, corrigerende en preventieve maatregelen.....	15
7.5	Beheersing van registraties .....	15
7.6	Verificatie emissie-inventaris .....	15
<b>8</b>	<b>ONZEKERHEDEN .....</b>	<b>16</b>

GEEN INHOUDSOPGAVEGEGEVENS GEVONDEN.

Titel : Energiemanagement Actieplan 2021-2025 CO<sub>2</sub>-Prestatieladder

Rapportnummer : CO<sub>2</sub>-rapport 01

4

## 1 INLEIDING

Dit Energiemanagement Actieplan heeft tot doel de wijze waarop Nebest Adviesgroep B.V. (hierna: Nebest) voldoet aan de voorwaarden voor certificatie voor niveau 5 van de CO<sub>2</sub>-Prestatieladder aan te tonen en inzichtelijk te maken.

Inhoudelijk is dit document opgesteld conform ISO 14064-1. De cijfers die worden getoond zijn omgezet volgens - de door Stichting Klimaatvriendelijk Aanbesteden en Ondernemen (SKAO) voorgeschreven conversiefactoren. Een lijst van de conversiefactoren volgens het Handboek CO<sub>2</sub>-Prestatieladder 3.1 (versie 22 juni 2020) is terug te vinden op de website [www.co2emissiefactoren.nl](http://www.co2emissiefactoren.nl). De emissiefactoren worden bij iedere halfjaarlijkse inventaris gecontroleerd en vastgelegd in de bijbehorende documentatie.

Certificatie voor niveau 3 vergt onder andere inzicht te hebben in de 'scope 1 en 2-emissies', in Figuur 1.1 weergegeven. Vanaf niveau 4 worden ook de emissies behorend tot 'scope 3' meegenomen.

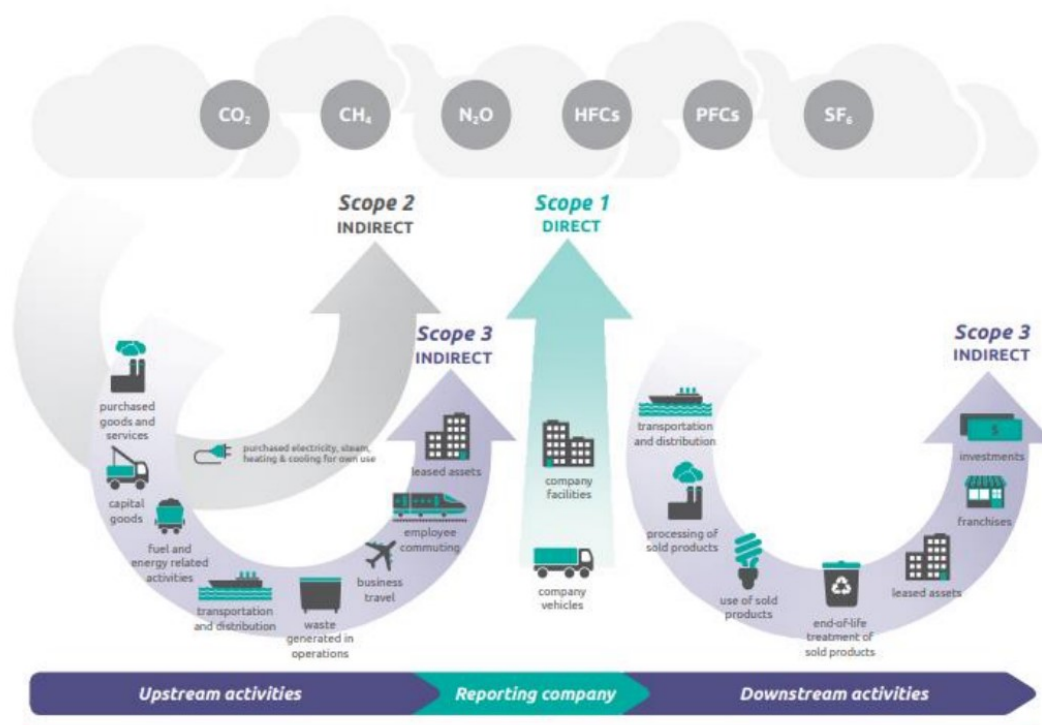

Bron: Handboek CO<sub>2</sub>-Prestatieladder 3.1

Figuur 1.1: CO<sub>2</sub>-emissies onderverdeeld naar scopes

### 1.1 Onderwerp en toepassingsgebied

Mede met het verkrijgen van het CO<sub>2</sub>-bewust certificaat op niveau 5 toont Nebest aan bij de uitvoering van projecten te voldoen aan de EMVI-eisen die bij de aanbestedingen voor dit niveau worden gesteld.

Titel : Energiemanagement Actieplan 2021-2025 CO<sub>2</sub>-Prestatieladder

Rapportnummer : CO<sub>2</sub>-rapport 01

5

---

De beleidsmatige, organisatorische en administratieve maatregelen om aan de CO<sub>2</sub>-Prestatieladder te voldoen worden tevens geborgd door de bij Nebest gecertificeerde managementsystemen:

- NEN-EN-ISO 9001:2015
- NEN-EN-ISO 14001:2015
- VCA\*\* 2017/6.0

Als onderdeel van de certificatie voor de CO<sub>2</sub>-Prestatieladder is binnen Nebest een werkwijze voor structurele monitoring en evaluatie van de in deze portfolio opgenomen CO<sub>2</sub>-inventarisatie en reductiemaatregelen ontwikkeld.

Externe belanghebbenden bij certificatie voor de CO<sub>2</sub>-Prestatieladder zijn, naast het algemeen belang dat CO<sub>2</sub>-reductie dient, voor Nebest met name haar opdrachtgevers die eisen kunnen stellen aan CO<sub>2</sub>-prestaties van de organisatie, als zodanig en binnen projecten.

Titel : Energiemanagement Actieplan 2021-2025 CO2-Prestatieladder

Rapportnummer : CO2-rapport 01

6

## 2 BESCHRIJVING VAN DE ORGANISATIE

### 2.1 Bedrijfsprofiel

Nebest is een onafhankelijk ingenieurs-/adviesbureau, gespecialiseerd in inspectie, technisch advies en projectmanagement in de infrastructuur, niet alleen op het gebied van civiele, werktuigbouwkundige en elektrotechnische maar ook bouwkundige projecten. Daarnaast is Nebest continu bezig met ontwikkeling van nieuwe, geavanceerde onderzoeksmethoden.

Nebest bestaat uit de volgende werkmaatschappijen:

- Nebest B.V.
- Nebest Duikinspectie B.V.
- Nebest Laboratorium B.V.
- Nebest Survey B.V.
- Nebest COT B.V.
- Geobest B.V.

### 2.2 Organizational Boundary

#### 2.2.1 Bedrijfs grootte

De CO<sub>2</sub>-emissie over de jaren 2011 t/m 2020 bedraagt jaarlijks minder dan 2.500 ton CO<sub>2</sub>. Op basis van de CO<sub>2</sub>-emissie inventaris voor wat betreft Scope 1 en 2 kan worden vastgesteld dat Nebest thans in de categorie tussen 500 ton en 2.500 ton per jaar CO<sub>2</sub>-uitstoot per jaar valt. Als we deze uitstoot conform tabel 4.1 (§ 4.2 Handboek CO<sub>2</sub>-Prestatieladder 3.1) verdelen naar Diensten en Werken/leveringen komen we op de volgende verdeling:

Soort	Totalen (2022)	% Diensten*	% Werken/leveringen
FTE	207	45,90	54,10
Ton/CO <sub>2</sub>	695	319	376

\* Gebaseerd op gemiddelde kantoorbezetting van 95 FTE (bron: Nebest ICT)

Op basis van deze getallen kan Nebest geclassificeerd worden als een kleine organisatie (K).

#### 2.2.2 Organisatiegrenzen

De organisatiegrenzen van Nebest zijn in het kader van CO<sub>2</sub>-bewustzijn bepaald volgens het GHG-protocol. Binnen het GHG-protocol wordt dit omschreven als 'organizational boundary'. Wij hebben gekozen voor de "financial control" aanpak om de boundary te bepalen. Dit hebben wij gedaan omdat dit het beste weergeeft met welke organisatieonderdelen wij het beste onze CO<sub>2</sub>-uitstoot en -reductiemaatregelen kunnen realiseren.

Titel : Energiemanagement Actieplan 2021-2025 CO2-Prestatieladder

Rapportnummer : CO2-rapport 01

7

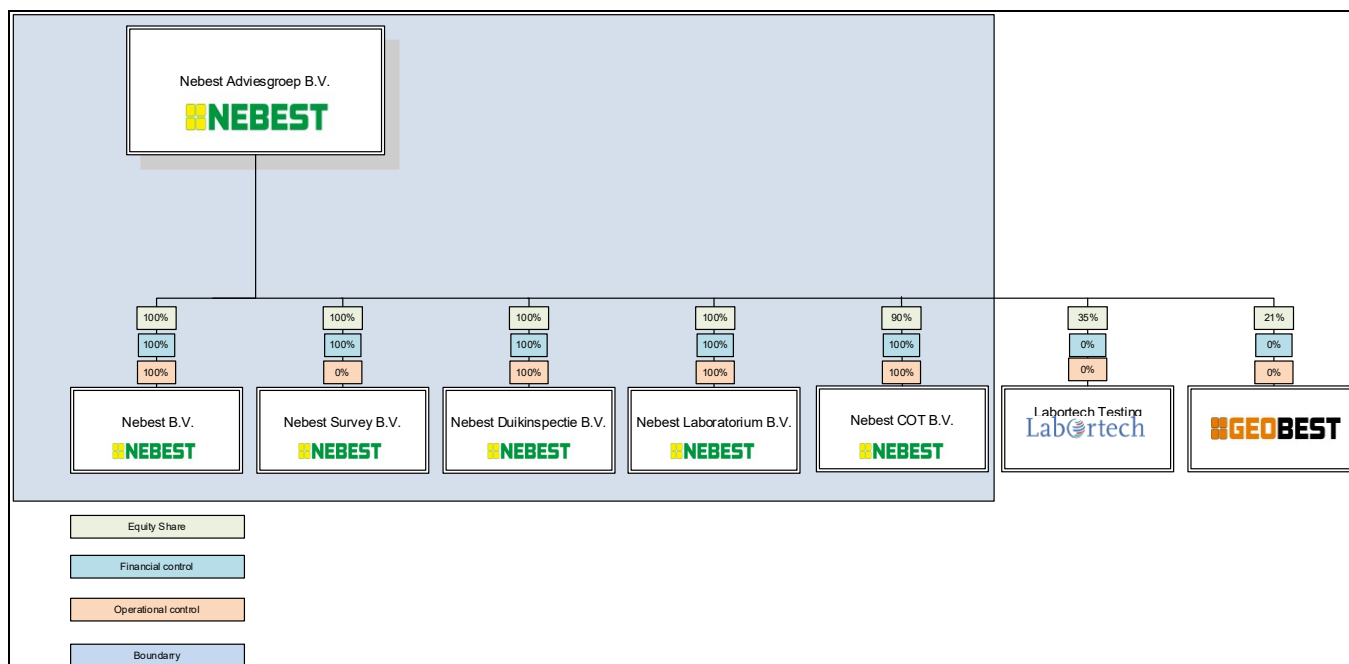

Figuur 2.1: Organogram Nebest Adviesgroep B.V.

Bij Geobest moeten we een opmerking plaatsen:

Ondanks dat Geobest niet in de boundary valt worden veel dingen door Nebest Adviesgroep geregeld voor Geobest. Dit houdt onder andere in dat het kantoorverbruik (stroom en gas) en de leaseauto's binnen de systemen van Nebest Adviesgroep vallen. We accepteren hiermee dat onze gepresenteerde getallen iets ruimer zijn dan de boundary weergeeft, maar door de maatregelen die Nebest Adviesgroep gaat nemen krijgt Geobest een automatische reductie op CO<sub>2</sub>-uitstoot.

## 2.3 Beleid

Nebest verplicht zich tot continue verbetering van de energie-efficiëntie en vermindering van de CO<sub>2</sub>-uitstoot in haar bedrijfsvoering. Nebest heeft zich ten doel gesteld om eind 2025 per scope de hieronder genoemde reductie in CO<sub>2</sub>-uitstoot behaald te hebben ten opzichte van het basisjaar 2019. Hierbij wordt de bedrijfsomvang in 2019 ook als referentie gehanteerd en wordt bedrijfsgroei of krimp evenredig verdisconteerd in de doelstellingen. Voor de tussenliggende jaren wordt uitgegaan van een lineaire voortgang ten opzichte van het basisjaar.

Op de verschillende emissiescopes wordt reductiebeleid toegepast om de doelstellingen te behalen. Dit is weergegeven in onderstaande tabel.

Scope	Onderdeel	Reductiemaatregel	Reductie t.o.v. 2019
1	Gas	<ul style="list-style-type: none"> <li>• groen gas</li> <li>• Instellingen van klimaatinstallaties volgens campagne "Zet de knop om"</li> </ul>	3% in 2025
	Leaseauto's	<ul style="list-style-type: none"> <li>• verder elektrificeren van ons wagenpark</li> </ul>	3% in 2025

Titel : Energiemanagement Actieplan 2021-2025 CO2-Prestatieladder

Rapportnummer : CO2-rapport 01

8

---

		<ul style="list-style-type: none"><li>minder kilometers door toepassen van het Nieuwe werken</li></ul>	
2	Elektriciteit	<ul style="list-style-type: none"><li>continueren groene stroom</li><li>optimalisatie gebruik kantooroppervlak</li></ul>	2% in 2025
	Zakelijke kilometers privéauto	<ul style="list-style-type: none"><li>minder kilometers door toepassen van het Nieuwe werken</li></ul>	3% in 2025
3	Onderaannemers	<ul style="list-style-type: none"><li>met onderaannemers in gesprek</li><li>faciliteren van reductie bij onderaannemers</li><li>stimuleren van actief reductiebeleid bij onderaannemers</li></ul>	25% in 2025 heeft CO <sub>2</sub> -reductiebeleid
	Vluchten	<ul style="list-style-type: none"><li>Geen maatregelen, er wordt alleen incidenteel gevlogen</li></ul>	

---

## 2.4 Rechtspersoon en verantwoordelijkheden

Voor de inhoud van de CO<sub>2</sub>-boekhouding ligt de verantwoordelijkheid bij de directie van Nebest, in de persoon van de heer ir. M.L. Post.

De verantwoordelijkheid voor het opstellen van de CO<sub>2</sub>-boekhouding en de kwartaalrapportages en communicatie daarover berust bij de heer J. van Eerd, KAM-adviseur van Nebest.



Titel : Energiemanagement Actieplan 2021-2025 CO2-Prestatieladder

Rapportnummer : CO2-rapport 01

9

---

### **3 BASISJAAR EN RAPPORTAGEPERIODE**

De inventaris van CO<sub>2</sub>-emissie is voor Nebest voor de eerste maal uitgevoerd in 2011. Er zijn dus geen historische gegevens beschikbaar die verder terug in de tijd gaan. In 2021 zijn er nieuwe reductiedoelstellingen bepaald voor 2025. Het referentiejaar is bepaald op 2019. De reden hiervoor is dat door de Corona-pandemie het jaar 2020 niet representatief is.

De rapportageperiode is gelijk aan het fiscale boekjaar. Het boekjaar voor Nebest loopt van 1 januari tot en met 31 december.

Titel : Energiemanagement Actieplan 2021-2025 CO2-Prestatieladder

Rapportnummer : CO2-rapport 01

10

---

## **4 CO<sub>2</sub>-PRESTATIELADDER**

### **4.1 Invalshoek A: Inzicht**

Certificatie voor niveau 3 vergt onder andere inzicht te hebben in de 'scope 1 en 2-emissies', in Figuur 1.1 weergegeven.

De scope 1 en 2-emissies, inclusief de emissies voor zakelijke vluchten (scope 3) zijn voor elk jaar afzonderlijk beschreven in de rapportage "CO<sub>2</sub> Emissie-inventaris".

De scope 3 emissies worden jaarlijks berekend door middel van de kwalitatieve en kwantitatieve "Scope 3 Analyses".

### **4.2 Invalshoek B: Reductie**

De jaarlijkse reductiedoelstellingen voor scope 1 en 2 zijn beschreven in de rapportage "Reductie". De gekozen strategie en reductiedoelstellingen voor de keten (scope 3) staan beschreven in de rapportage "Strategisch Plan scope 3".

### **4.3 Invalshoek C: Transparantie**

De interne en externe communicatie met betrekking tot het Energiemanagement Actieplan, de CO<sub>2</sub>-boekhouding, reductiedoelstellingen en realisatie daarvan, is beschreven in de rapportage "Communicatieplan".

### **4.4 Invalshoek D: Participatie**

De deelname van Nebest aan initiatieven om bij te dragen aan de ontwikkelingen op het gebied CO<sub>2</sub>-reductie zijn beschreven in de rapportage "Participatieplan".

Titel : Energiemanagement Actieplan 2021-2025 CO<sub>2</sub>-Prestatieladder

Rapportnummer : CO<sub>2</sub>-rapport 01

11

---

## **5 BEREKENINGSMETHODEN**

### **5.1 Inleiding**

De verificatie van de CO<sub>2</sub>-emissie-inventarisatie in het kader van de certificatie voor de CO<sub>2</sub>-Prestatieladder is niet uitgevoerd.

De berekeningsmethode is identiek voor voorgaande jaren.

### **5.2 Brandstofverbruik**

De basis voor de cijfers vormt de BP database, waarbij de splitsing is gemaakt in type brandstof. De brandstoffen die in het buitenland zijn getankt worden niet meegenomen in deze inventarisatie.

Analyse van de CO<sub>2</sub>-emissies toont aan dat de CO<sub>2</sub>-emissies van het wagenpark het grootste aandeel vormt van de totale CO<sub>2</sub>-emissie van Nebest. De verwachting is dat dit structureel zo is.

### **5.3 Kantoren**

Nebest beschikt over 1 kantoorlocatie, te weten in Vianen aan de Marconiweg.

De CO<sub>2</sub>-emissieberekening wordt primair bepaald op basis van jaarafrekeningen en meterstanden. Dit wordt onderscheiden in elektriciteit (kWh) en gasverbruik (Nm<sub>3</sub>).

#### **5.3.1 Aardgasverbruik**

Het aardgasverbruik van Nebest is met name gekoppeld aan de kantoorlocatie. De gegevens in het Excel bestand zijn voornamelijk gebaseerd op jaarafrekeningen en meterstanden.

#### **5.3.2 Elektriciteitsverbruik**

Het elektriciteitsverbruik van Nebest is met name gekoppeld aan de kantoorlocatie. De gegevens in het eerder genoemde Excel bestand zijn voornamelijk gebaseerd op meterstanden.

De registratie van het vloeroppervlak is de verantwoordelijkheid van Nebest.

Het elektriciteitsverbruik van het laadplein is onderdeel van het totale elektriciteitsverbruik gekoppeld aan de kantoorlocatie, maar ook inzichtelijk via de leverancier.

#### **5.3.3 Warmte**

Er wordt geen gebruik gemaakt van stadsverwarming.

### **5.4 Zakelijk verkeer - vliegreizen**

Deze gegevens worden centraal bijgehouden op het secretariaat van Nebest. In de CO<sub>2</sub>-emissie-inventarisatie zijn zij gekoppeld aan afstanden om aan de hand van de in het Handboek aangereikte conversiefactoren de CO<sub>2</sub>-uitstoot te bepalen.

### **5.5 Zakelijk verkeer – privé auto**

Deze gegevens zijn beschikbaar gesteld door de financiële administratie, met behulp van de kilometerdeclaraties van de medewerkers. Een nadere toelichting is op verzoek aan te leveren.

Titel : Energiemanagement Actieplan 2021-2025 CO2-Prestatieladder

Rapportnummer : CO2-rapport 01

12

---

## 5.6 Kwalitatieve analyse

De kwalitatieve analyse, ofwel dominantieanalyse, wordt opgesteld aan de hand van een aantal verschillende zaken. Allereerst wordt de omzetverdeling over de verschillende BV's gebruikt om een inzicht te creëren in de relatieve grootte van de product-marktcombinaties. Als dit is gedaan, wordt bij de meest relevante PMC's – momenteel Nebest voor overheidspartijen en Nebest voor private partijen – de keten verder uitgelicht op basis van de toelichting bij eis 4.A.1 in het Handboek 3.1. Hieruit volgt een rangorde met de kwalitatieve scope 3 emissies.

## 5.7 Kwantitatieve analyse

De kwantitatieve analyse wordt uitgevoerd op basis van de inkooplijst. Deze inkooplijst wordt aan de hand van de conversiefactoren van DEFRA omgezet naar een ingeschatte waarde van de CO<sub>2</sub>-uitstoot in de keten. De emissies worden onderverdeeld in verschillende onderdelen, waaronder *onderaannemers*, *ICT* en *ingehuurd materieel*. In de komende jaren wordt gekeken naar een mogelijkheid om deze emissiestromen nog verder inzichtelijk te maken. Het verbeteren van inzicht gebeurt o.a. door middel van de ketenanalyse over onderaannemers.

## 5.8 Verbranding van biomassa

Verbranding van biomassa (als onderdeel van scope 1 en 2) vindt niet plaats bij Nebest.

## 5.9 GHG verwijderingen

In paragraaf 7 van de NEN-ISO 14064-1 wordt gesproken over CO<sub>2</sub>-emissies uit het verbranden van biomassa en broeikasverwijdering (binding van CO<sub>2</sub>).

Er vindt geen biomassa (GFT, rioolslib) verbranding plaats bij Nebest. Daarnaast worden er ook geen broeikasgassen verwijderd.

## 5.10 Uitzonderingen

Alle geïdentificeerde bronnen en putten van CO<sub>2</sub> zijn verantwoord in de rapportage.

Met uitzondering van de CO<sub>2</sub>-uitstoot ten gevolge van de chlorideproeven en gebruik van de AAS (acetyleen), deze uitstoot is dusdanig klein dat deze als niet significant is beoordeeld.

Wel kan worden opgemerkt:

- dat koudemiddelen behoren tot de directe GHG-emissies, maar het is in het kader van de CO<sub>2</sub>-Prestatieladder 3.1 (nog) niet vereist om koudemiddelen te registreren.

Titel : Energiemanagement Actieplan 2021-2025 CO<sub>2</sub>-Prestatieladder

Rapportnummer : CO<sub>2</sub>-rapport 01

13

## 6 PROJECTEN MET CO<sub>2</sub>-GERELATEERD GUNNINGSVOORDEEL

Wanneer een project wordt uitgevoerd die verkregen is door CO<sub>2</sub>-gerelateerd gunningsvoordeel, zal deze aan een aantal eisen moeten voldoen.

Hierbij maken we onderscheid tussen drie verschillende vormen van gunningsvoordeel met bijbehorende acties.

Gunningsvoordeel	Opvolging	CO <sub>2</sub> -Projectplan
Certificaat is een knock-out criterium	Registratie in AFAS	Nee
Certificaat niveau is een vast kortingspercentage	Registratie in AFAS	Nee
Er zijn specifieke EMVI-BPKV beloften gedaan ten aanzien van CO <sub>2</sub>	Registratie in AFAS, CO <sub>2</sub> -priectplan in AFAS	Ja, zie procedure in §6.1 en §6.2

### 6.1 Procedure

In onderstaande procedure staat weergegeven wat op projectbasis geregeld dient te worden, wie daarvoor verantwoordelijk is en hoe dat geborgd wordt. Het CO<sub>2</sub>-projectplan is beschikbaar in AFAS.

Activiteit	Verantwoordelijk	Werkwijze	Borging
Stakeholdersanalyse uitvoeren	Projectleider/ KAM-manager	Belanghebbenden van het project benoemen	CO <sub>2</sub> -Projectplan
Vaststellen energiestromen	Projectleider/ KAM-manager	Op basis van de bedrijfsfootprint, uitgaande van de werkzaamheden en eventuele gebruikte middelen in het project, worden energiestromen vastgesteld	CO <sub>2</sub> -Projectplan
Vaststellen methode emissie-inventarisatie	KAM-manager	Keuzen maken facturen, monitoren of kentallen (zie § 6.2)	CO <sub>2</sub> -Projectplan
Reductiemogelijkheden inventariseren	Projectleider/ KAM-manager	Bij aanvang van het project zal een inventarisatie gemaakt worden van de reductiemogelijkheden en de haalbaarheid hiervan	CO <sub>2</sub> -Projectplan
Reductiemaatregelen vaststellen	Projectleider	Bepalen of en zo ja welke mogelijkheden worden omgezet in maatregelen en op welke wijze deze zullen worden uitgevoerd	CO <sub>2</sub> -Projectplan
Reductiemaatregelen uitvoeren	Projectleider	Gekozen reductiemaatregelen uitvoeren en monitoren	CO <sub>2</sub> -Projectplan
Opstellen emissie-inventarisatie	KAM-manager	Per halfjaar wordt de scope 1 en 2 footprint van het project opgesteld op basis van de aangeleverde data in lijn met de gekozen emissie inventarisatie-methode	Kwartaalrapportage

Titel : Energiemanagement Actieplan 2021-2025 CO2-Prestatieladder

Rapportnummer : CO2-rapport 01

14

---

Beoordelen volledigheid van de vastgelegde energiestromen	Projectleider/ KAM-manager	Per halfjaar wordt getoetst of er veranderingen zijn in de energiestromen. Op basis van de waarneming- en wordt gecontroleerd of alle relevante energiestromen worden vastgesteld	Kwartaalrapportage
Communiceren footprint en reductiemaatregelen	KAM-manager	Per halfjaar footprint en voortgang van de projectspecifieke reductiemaatregelen opnemen in de kwartaalrapportage (KAM-manager) en communiceren naar projectmedewerkers (Projectleider)	Kwartaalrapportage Projectteam
Uitvoeren energieaudit	KAM-manager	Minimaal jaarlijks wordt per project een interne audit uitgevoerd overeenkomstig de procedure voor interne audits (alleen projecten van 6 mnd of langer)	Interne auditverslag

---

## 6.2 Project emissie-inventarisatie

Specifiek over het project zal een emissie-inventarisatie worden opgesteld. De werkwijze voor het opstellen van de emissie-inventarisatie voor projecten is hieronder beschreven.

Uitgangspunt voor het opstellen van de emissie-inventarisatie voor projecten is de emissie-inventarisatie van Nebest. De energiestromen uit de emissie-inventarisatie van Nebest, die op projecten van toepassing zijn, zijn:

- Brandstoffen vervoer (benzine, diesel en gedeclareerde kilometers)
- Energieopwekking (gas en elektriciteit)

Wanneer een project is verkregen met CO<sub>2</sub>-gerelateerd gunningsvoordeel worden de relevante energiestromen voor het project vastgesteld. Vervolgens wordt per energiestroom bepaald hoe deze gekwantificeerd kan worden. De volgende methode wordt hierbij gehanteerd:

- Voor brandstoffen vervoer wordt bij voorkeur de hoeveelheden per energiedrager vastgesteld door middel van facturen.
- Wanneer dit niet haalbaar is, zal er gekeken worden of de hoeveelheden per energiedrager gemiddeld kunnen worden.
- Wanneer dit niet haalbaar is, zal er een inschatting gemaakt worden op basis van kentallen van het verbruik.
- De verdeelsleutel zal per projecten worden bepaald.

Titel : Energiemanagement Actieplan 2021-2025 CO2-Prestatieladder

Rapportnummer : CO2-rapport 01

15

---

## **7 CONTROLE**

### **7.1 Monitoring en meting**

Om vorm te geven aan haar energiebeleid heeft Nebest een Energiemanagement actieplan volgens NEN-EN 50001 en ISO 14064-1 opgezet, waarin het energiegebruik systematisch wordt beoordeeld, de (significante) energiestromen in kaart zijn gebracht en worden geactualiseerd, reductiemaatregelen zijn geformuleerd, gepland en worden uitgevoerd, het resultaat van die reductiemaatregelen periodiek wordt beoordeeld, geformuleerde doelstellingen jaarlijks worden geactualiseerd en gecommuniceerd en het management periodiek wordt geïnformeerd over de voortgang. Eventuele veranderingen ten opzichte van het referentiejaar met betrekking tot veranderingen in de operationele en de organisatorische boundary en in de GHG-kwalificatiemethoden zullen op basis van nacalculatie worden aangepast.

### **7.2 Beoordeling van de naleving wettelijke en andere eisen**

De jaarlijkse controle, de directiebeoordeling en de interne audits vormen een optimale beoordeling op:

- het energiebeleid;
- het Energiemanagement actieplan;
- de voortgang van de doelstellingen en de reductiemaatregelen;
- de wettelijke en andere eisen;
- de documentatie en registraties.

### **7.3 Interne audit**

Nebest hanteert een intern auditsysteem waarbij door eigen medewerkers vooraf geplande en gecoördineerde audits binnen het bedrijf worden uitgevoerd. Op die manier wordt het effect van de managementsystemen getest. De aangestelde interne auditors hebben geen directe verantwoordelijkheid over de activiteiten die zij controleren. Door onpartijdigheid wordt het effect geoptimaliseerd. Jaarlijks vindt de energie-audit plaats. Deze energie audit betreft een inventarisatie van alle energiestromen en de mogelijkheden tot reductie hierin.

### **7.4 Afwijkingen, corrigerende en preventieve maatregelen**

De reductiemaatregelen worden jaarlijks beoordeeld. Indien zij niet het beoogde resultaat opleveren kunnen de doelstellingen en de maatregelen bijgestuurd worden of desgewenst kunnen er corrigerende of preventieve maatregelen getroffen worden.

### **7.5 Beheersing van registraties**

Registraties ten behoeve van het energieverbruik en de CO<sub>2</sub>-emissie worden door de KAM-manager verzameld en gearchiveerd.

### **7.6 Verificatie emissie-inventaris**

De opgestelde emissie-inventaris wordt niet conform ISO 14064-1 geverifieerd door een geaccrediteerde of daartoe bevoegde certificerende instantie.

Titel : Energiemanagement Actieplan 2021-2025 CO2-Prestatieladder

Rapportnummer : CO2-rapport 01

16

---

## 8 ONZEKERHEDEN

De gepresenteerde resultaten moeten altijd geïnterpreteerd worden met een bepaalde onzekerheidsmarge. Daarnaast moesten als gevolg van enkele praktische beperkingen aannames worden gemaakt. Het is de verwachting dat deze nauwelijks invloed hebben op de daadwerkelijke CO<sub>2</sub>-emissiecijfers.

1. Wat betreft de jaarrekeningen van energieleveranciers is deze niet altijd gelijk met het boekjaar. Wij hebben aangenomen dat dat geen verschil in CO<sub>2</sub>-emissie geeft.
2. Binnen de administratie wordt niet apart bijgehouden wat de privé kilometers van auto's van de zaak zijn. Deze afgelegde kilometers voor privé doeleinden zijn meegenomen in het totaal van het brandstofverbruik, dat hierdoor hoger uitkomt.
3. Rechtsom Juristen, Heavy Duty Pavements en Tebodin Bilfinger huren kantoorruimte van Nebest Adviesgroep, totaal 75 m<sup>2</sup>. Deze uitstoot is dusdanig klein dat deze als niet significant is beoordeeld.



Titel : Energiemanagement Actieplan 2021-2025 CO2-Prestatieladder

Rapportnummer : CO2-rapport 01

Bijlage 1 Rapportage volgens NEN-EN-ISO 14064 Deel 1

Dit document is opgesteld overeenkomstig de eisen uit NEN-EN-ISO 14064-1:2019, paragraaf 9.3.

Onderstaande cross reference tabel beschrijft de relatie tussen de eis van de voornoemde norm en het hoofdstuk van dit rapport waarin wordt beschreven op welke wijze aan de betreffende eis wordt voldaan.

ISO 14064-1	§ 9.3 GHG report content	Beschrijving	Hoofdstuk onderhavig rapport
	A	Reporting organization	2
	B	Person responsible	2
	C	Reporting period	3
5.1	D	Organizational boundaries	2
	E	Reporting boundaries	2
5.2.2	F	Direct GHG emissions	5
5.2.2	G	Combustion of biomass	§ 5.6
5.2.2	H	GHG removals	§ 5.7
5.2.3	I	Exclusion of sources or sinks	§ 5.8
5.2.4	J	Indirect GHG emissions	5
6.4.1	K	Base year	3
6.4.1	L	Changes or recalculations	3
6.2	M	Methodologies	5
6.2	N	Changes of methodologies	3
6.2	O	Emission or removal factors used	1
8.3	P	Uncertainties	7
8.3	Q	Uncertainty assessment	7
	R	Statement in accordance with ISO 14064	Bijlage 2
	S	Statement whether the GHG inventory has been verified	§ 7.6
	T	GWP values used in the calculation	1